№ 7 (237)
сентябрь
2017

Студенческая Медицинская газета

Воронежский государственный медицинский университет им. Н.Н. Бурденко

www.vrngmu.ru

СОБЫТИЕ

Знакомство с Alma Mater

Каждый год в любом университете можно наблюдать ситуацию, когда первокурсники совершенно не ориентируются в вузе, и поэтому не сразу могут найти нужную аудиторию. В этот раз студенты-медики старших курсов решили помочь новоприбывшим студентам избежать подобных проблем и познакомить их с университетом еще до начала учебы.

Первокурсники успешно прошли «МЕДоКВЕСТ»

31 августа в ВГМУ им. Н. Н. Бурденко состоялся «МЕДоКВЕСТ». Несколько сотен участников собрались в этот день у главного корпуса Воронежского государственного медицинского университета, чтобы не только научиться ориентироваться в стенах вуза и познакомиться с однокурсниками, но и весело и интересно провести время.

Желающих было действительного много. «Я был шокирован, когда посмотрел и обнаружил, что уже 300 заявок на участие в «МЕДоКВЕСТ». Думал, что мы не справимся с таким количеством людей, но все прошло шикарно!», - поделился своим мнением один из организаторов квеста Дмитрий Деркач.

Атмосфера в течение всего мероприятия была очень приятная. Ребята смогли даже простую перекличку провести в игровой форме и сделать это интересно и нескучно.

Правила игры – простые. Участникам необходимо было выполнить задания за определенное время и набрать максимальный балл.

Все участники были заряжены позитивной энергией и действительно с удовольствием и интересом выполняли все задания. Организаторам удалось сделать из скучного поиска университетских кабинетов веселое и увлекательное занятие, которое никого не оставило равнодушным.

Сделаем вывод: «МЕДоКВЕСТ» прошел на ура!

Это можно подкрепить словами наших первокурсников, которые рассказали о том, какие эмоции они испытали во время прохождения «МЕДоКВЕСТ».

Анжелика Назарова, Л-113: «Очень крутое мероприятие, спланировано безумно увлекательно и весело. Оно позволяет быстро сориентироваться в вузе, привыкнуть к нему, найти нужные аудитории. В то же время это сделано нетрудно и очень интересно».

Мерри Маркосян, Л-128: «Мероприятие было проведено на высоком уровне. Было видно, сколько труда и стараний было в него вложено. «МЕДоКВЕСТ» позволил не только лучше узнать университет, но и ближе познакомиться студентам друг с другом. Мне мероприятие очень понравилось! Большое спасибо всем, кто старался, чтобы мы провели время как можно лучше!».

Говоря о «МЕДоКВЕСТе» нельзя не упомянуть о его организаторах. Это люди, которые сделали последний день лета для первокурсников немного ярче и интереснее.

Понравилось ли им самим проводить такое мероприятие? С этим вопросом мы обратились к организаторам лично.

Дмитрий Деркач: «Мне очень понравилось, такое ощущение, что я тоже играл вместе с первокурсниками, но у меня были другие правила. Подобные мероприятия теперь станут постоянными, так как, на мой взгляд, эксперимент удался!».

Святослав Козарезов: «Как организатору подобные игры мне всегда симпатизируют, потому что уровень активности на них всегда очень высокий. Такие игры дают заряд на новые дела. Я всегда иду с большим удовольствием на подобного рода мероприятия, потому что понимаю ценность этих мгновений общения со своими будущими коллегами, классными студентами и просто с друзьями».

Я думаю, все согласны, что не стоит останавливаться на достигнутом, наоборот, нужно двигаться вперед и развиваться. И надеюсь, что это мероприятие не последнее в ВГМУ им. Н.Н. Бурденко, и впереди нас ждет еще множество интересных задумок.

Марина Пономарева
Фото Инны Савенковой

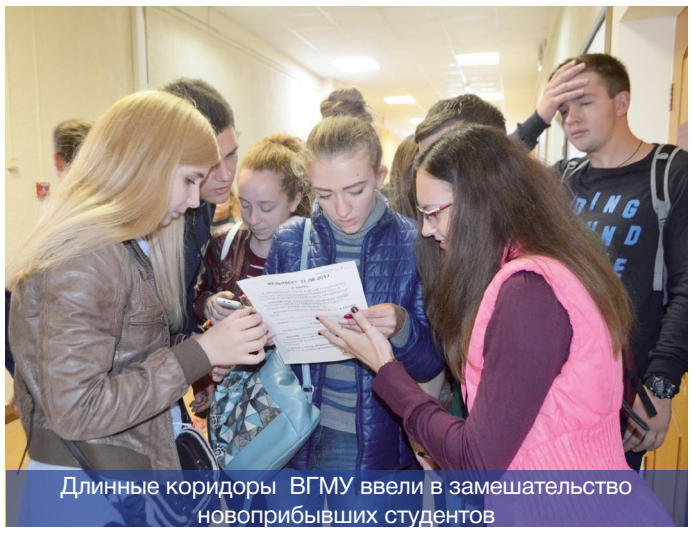

Длинные коридоры ВГМУ ввели в замешательство новоприбывших студентов

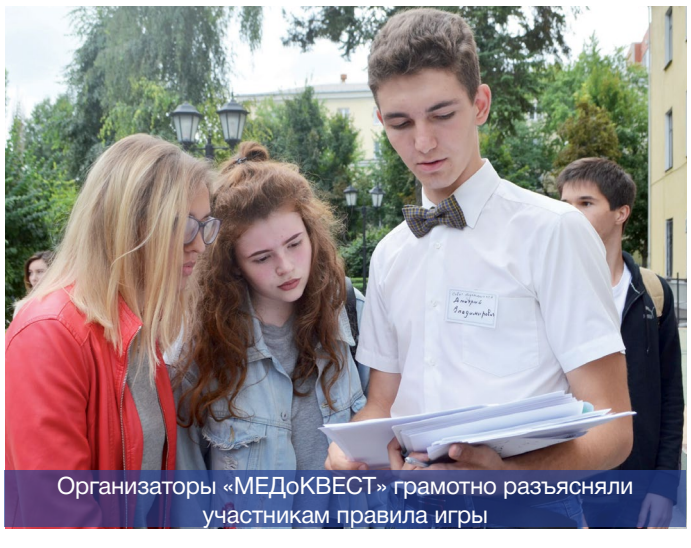

Организаторы «МЕДоКВЕСТ» грамотно разъясняли участникам правила игры

НОВОСТИ

Встреча со студентами

Ещё до начала учебного года актив студенческого совета стоматологического факультета встретился со студентами первого курса. Были обсуждены ключевые моменты, которые касаются учебного процесса и студенческой жизни университета. Студенты-стоматологи старших курсов провели первокурсникам экскурсию по университету, рассказали главные моменты из истории ВГМУ им. Н.Н. Бурденко.

Также на собрании актива был составлен план работы на сентябрь и утверждены крупнейшие мероприятия на весь учебный год.

На первой учебной неделе актив провёл репетицию торжественного посвящения в студенты-стоматологи.

Берегите свой организм

«В будущее без вредных привычек!» – под таким девизом прошел тематический урок в День трезвости в Воронежском профессионально-педагогическом колледже.

11 сентября ВОД Волонтеры-медики и сотрудники БУЗ ВО «Воронежский областной клинический центр медицинской профилактики» проводили профилактические беседы со студентами колледжа. С ребятами беседовали врачи-психологи, врачи-акушеры-гинекологи и студенты-медики, которые в ходе мероприятия рассказывали о проблеме алкоголизма со стороны своей профессиональной деятельности.

Всего в мероприятии приняли участие более 300 студентов.

Мы против курения!

Уже который год проходит Международный фестиваль садов и цветов «Город-Сад» в Воронеже, являясь не только любимым событием осени, но и достопримечательностью города. Волонтеры ВГМУ им. Н.Н. Бурденко были приглашены на фестиваль с целью пропаганды здорового образа жизни.

В этом году БУЗ ВО «Воронежский областной клинический центр медицинской профилактики» и Всероссийское общественное движение Волонтеры-медики в рамках фестиваля призывали жителей и гостей города отказаться от курения. Совместно был проведен традиционный фото-флешмоб, а также викторина по теме «Здоровый образ жизни» для взрослых и детей.

Также акцию, направленную на пропаганду ЗОЖ и отказ от вредных привычек, поддержал Герой Российской Федерации, трехкратный олимпийский чемпион по греко-римской борьбе Александр Александрович Карелин. Всего в мероприятии приняло участие более 200 жителей и гостей города самого разного возраста.

К началу учебного года готовы

Последние организационные работы Студенческого совета общежития №2 ВГМУ им. Н.Н. Бурденко перед началом нового 2017-2018 учебного года завершены. Составлен годовой план работы Совета, который учитывает все важные направления его деятельности, а также пожелания обучающихся, которые проживают в общежитии.

На данный момент в общежитие №2 ВГМУ им. Н.Н. Бурденко заселено 22 обучающихся первого курса из разных факультетов. Лечебный факультет – 15 человек. Педиатрический факультет – 4 человека. Стоматологический факультет –2 человека. Фармацевтический факультет – 1 человек.

Члены Совета лично провели все необходимые беседы: познакомили со структурой и деятельностью Студенческого совета общежития, рассказали о правах и обязанностях жильцов общежития и тому подобное.

Студенческий совет общежития №2 ВГМУ им. Н.Н. Бурденко постарается сделать проживание наших обучающихся интересным и насыщенным. По всем интересующим вопросам обращаться к председателю Студенческого совета общежития №2 ВГМУ им. Н.Н. Бурденко Евгению Матвееву.

СОБЫТИЕ

Мой первый день в ВГМУ

Вот и наступило долгожданное первое сентября нового учебного года. Надев белые халаты, многие уже успели почувствовать дух медицинского вуза.

Взрослые говорят, что студенчество – удивительная и незабываемая пора. Мы, новоиспеченные студенты, восторженно ждали начала нового и интересного этапа нашей жизни. Позади школа и все трудности, связанные с ЕГЭ. Наши первые эмоции наполнены позитивом и искренностью. С огромным энтузиазмом встречаем новое учебное время.

Ну а теперь предлагаю вам почитать забавные и добрые отзывы первокурсников о первом сентября в медицинском университете.

Флешмоб, подготовленный первокурсниками, был для всех приятным сюрпризом

Екатерина Шкатова, Л-114: «Первое сентября для меня всегда был праздником, но раньше этот день у меня ассоциировался со школой. Приходишь на школьную линейку наряженным, с большим букетом, видишься со своими одноклассниками и учителями, по которым сильно соскучился за лето. Но на этот раз все не так.

Сегодня с утра лил дождь, и казалось, что День Знаний можно считать испорченным. Но несмотря на то, что погода подвела нас, торжественная линейка была замечательной.

Особенно отличились первокурсники, которые заранее подготовили танцевальный флешмоб. Затем перед нами открылись двери нашей Alma Mater. Было непривычно, охватывали страх и волнение, но было очень интересно. Новые знакомства с однокурсниками, преподавателями, первые в жизни занятия в высшем учебном заведении. На парах было весело, впечатления остались незабываемыми. Надеюсь, что и следующие дни пребывания в ВГМУ им. Н.Н. Бурденко будут такими же позитивными и незабываемыми. Но пока я скажу так: «С медициной мы подружимся!».

Владислав Лисафьин, П-101: «Пусть день был скуп на солнечные лучи, первая встреча с нашей Alma Mater стала одним из знаменательнейших событий в моей биографии.

Новые люди, новые знания, безграничный простор для совершенствования своих навыков и реализации своих стремлений!».

Мария Черницкая, Л.-116: «Было интересно как на практических занятиях, так и на лекциях. После школы непривычно, но, думаю, все мы вскоре адаптируемся к новым условиям».

Каждый старается поскорее изучить новое здание, узнать как можно больше о вузе и его потайных комнатах.

Кристина Калинина, Л-109: «Первый день в медицинском университете для меня – это строгие оценивающие взгляды преподавателей, а также шок от количества людей в белых халатах. Ну и обязательно надо запутаться в университете. Зайти, например, в другую аудиторию или не найти выход».

Итак, первые дни в университете наполнены удивлением первокурсников, небольшой суматохой и новыми силами на трудный учебный год. Всем удачи!

Анастасия Дорохина
Фото из соцсетей

ЗНАЙ НАШИХ

Флешмоб первокурсников

Новый учебный год – новые люди. В этом году Воронежский государственный медицинский университет принял огромное количество первокурсников. Некоторые из них уже успели отличиться и зарекомендовать себя.

Анжелика Назарова, Л-113

Одна из отличившихся – студентка первого курса лечебного факультета Анжелика Назарова. Девушка долгое время профессионально занималась танцами и смогла найти применение своему таланту в нашем вузе. Флешмоб первокурсников на линейке 1 сентября проводился под ее руководством.

Мы решили узнать немного больше о самой Анжелике и о той работе, которую она проделала.

-Как возникла идея подготовить танцевальный номер на 1 сентября?

- На самом деле, это получилось спонтанно: я и еще несколько человек очень загорелись этим и решили воплотить эту идею.

-Расскажи, пожалуйста, о первых репетициях. Как они проходили? Было ли трудно?

- Было очень много желающих, но, к сожалению, не все смогли участвовать, потому что многие были не из Воронежа и у них просто не было возможности приехать пораньше. Но, я думаю, что в дальнейшем они тоже будут участвовать. Первые репетиции (как, в принципе, все) проходили очень весело. Я получала массу положительных эмоций. Все быстро схватывали на лету и получали от этого удовольствие, поэтому с ними было нетрудно работать. Это очень крутые ребята, мы с ними сдружились и сейчас хорошо общаемся. Так что я просто в восторге!

-Какие эмоции ты испытывала после выступления?

- Я никогда не волновалась перед выходом на сцену, потому что уже много раз это делала, но в этот раз все же немного разволновалась. Во-первых, новая обстановка. Во-вторых, на мне была большая ответственность. Но все прошло замечательно и после выступления я испытывала просто эйфорию. Мне так понравилось!

-Все знают, что в медицинском университете сложно учиться. Как ты думаешь, возможно ли совмещать актив и хорошую учебу? И собираешься ли ты принимать во всем этом участие?

- Да, учиться будет непросто, но при этом очень интересно. И, в любом случае, свободное время все равно будет. Так почему бы не потратить его на какое-нибудь активное занятие? Например, танцы. Я думаю, можно совмещать хорошую учебу и активное участие в жизни университета, если правильно распределять приоритеты и время. И, конечно, я хочу пополнить ряды активистов нашего вуза.

Анжелика не собирается останавливаться на достигнутом и хочет продолжать ставить танцы для студентов. Я надеюсь, что мы еще не раз увидим итог ее идей на сцене. Пожелаем ей удачи в дальнейшем творческом развитии!

Марина Пономарева
Фото из соцсетей

ВАЖНО

Труд оценен президентом

Стипендии Президента и Правительства Российской Федерации являются наивысшей наградой и признанием учебных, научных, общественных способностей и талантов обучающихся. В ВГМУ им. Н.Н. Бурденко студенты из года в год получают эту особую благодарность.

Стипендия Президента Российской Федерации студентам, осваивающим образовательные программы высшего образования в организациях, осуществляющих образовательную деятельность, находящихся в ведении федеральных государственных органов, на 2017 – 2018 учебный год назначена студентке 5 курса лечебного факультета Елене Кетовой, показавшей отличные знания по всем предметам, имеющей научные работы на кафедрах биологии, нормальной физиологии, патологической физиологии, пропедевтики внутренних болезней, патологической анатомии, клинической фармакологии, являющейся заместителем председателя профсоюзного комитета обучающихся.

Стипендии Правительства Российской Федерации студентам, осваивающим образовательные программы высшего образования в организациях, осуществляющих образовательную деятельность, находящихся в ведении федеральных государственных органов, на 2017 – 2018 учебный год назначены студентам лечебного факультета 5 курса:

Дмитрию Кузнецову, показавшему отличные знания по всем учебным дисциплинам, имеющему научные работы на кафедрах нормальной физиологии, патологической физиологии, медицины катастроф и безопасности жизнедеятельности, фармакологии и клинической фармакологии, возглавляющему жилищно-бытовую комиссию в профкоме обучающихся;

Николаю Пархоменко, показавшему отличные знания по всем предметам, серьезно занимающемуся научной деятельностью на кафедре гистологии, имеющему научные работы на кафедрах иностранных языков, нормальной физиологии, патологической физиологии, участвующему в общественной жизни университета;

Константину Попову, учащемуся на отличные оценки, имеющему научные работы на кафедрах гистологии, медицины катастроф и безопасности жизнедеятельности, фармакологии, нормальной физиологии, общественного здоровья и здравоохранения, являющемуся организатором олимпийского хирургического движения университета.

Лечебный факультет поздравляет стипендиатов с заслуженной наградой!

Сергей Пегусов
Фото Инны Савенковой

Стипендиаты показали отличные знания по всем предметам

Первокурсникам об открытой душе Совета обучающихся: «Нужно лишь желание, а остальному научим!»

Мы, первокурсники-активисты, решили задать несколько чрезвычайно интересующих нас вопросов участникам Совета обучающихся, которые касаются его социальной деятельности. И они охотно согласились.

Активисты лечебного факультета после очередного собрания

С самого первого мероприятия «Медоквест 2017», организованного Советом обучающихся для поступивших юношей и девушек в 2017 году в Воронежский государственный медицинский университет имени Н.Н. Бурденко, слышны разные вопросы и обсуждения, адресованные составу Совета. Первокурсникам, словно ещё совсем маленьким детям, не терпится познать всю радость студенческой жизни.

Где, как ни в Совете обучающихся, можно увидеть то, как развивается молодёжная студенческая политика в стенах университета и за его пределами? Кто, как ни старшие товарищи, расскажет нам о важных мелочах, возможно, о некоторых тайнах университета, о том, как правильно проводить свой досуг и как рационально распределять свое время, ведь всё же самой главной составляющей студенческой жизни является именно учёба.

Первый вопрос мы адресовали корифею всех студентов-первокурсников, студенту 2 курса педиатрического факультета, председателю Совета обучающихся Дмитрию Деркачу.

- Скажите, Дмитрий, чем Вас привлекла работа в Совете?

- Я очень люблю ставить перед собой труднодостижимые цели и преодолевать их. А Совет обучающихся именно такое место. Также здесь я нашёл для себя новых друзей, которые придут на помощь в трудную минуту.

- А в целом в чём состоит Ваша деятельность?

- Наша деятельность очень разнообразна, но если говорить в общем, то мы занимаемся организацией активного отдыха обучающихся.

- Дмитрий, а какими качествами должен обладать студент, который желает стать частью вашего дружного коллектива?

- Нужно лишь желание, а остальному научим!

Любезно согласилась ответить на наш вопрос исполняющая обязанности председателя Студенческого совета общежития №5 Алёна Гончарова, студентка 5 курса педиатрического факультета.

- Алёна, а что Вас так заинтересовало в работе Совета, и как вы помогаете ребятам, живущим в вашем общежитии?

- Заинтересовало то, что Совет помогает раскрыть потенциал каждого, изменить студенческую жизнь к лучшему. Мы помогаем адаптироваться недавно заселившимся ребятам в наше общежитие. Совет – это ответственность не только за себя, но и за каждого человека, живущего в нашем общежитии.

Также нас очень заинтересовали ответы заместителя председателя Совета обучающихся по организационному направлению и по взаимодействию со значимыми организациями студента 2 курса педиатрического факультета Святослава Козарезова.

- Святослав, многих первокурсников мучает вопрос о том, как вам удается совмещать активную студенческую жизнь с учёбой?

- Мне кажется, стоит прояснить, что такое активная студенческая жизнь. Я считаю, что здесь многое зависит от того, как на это посмотреть. Всегда в том, что я стараюсь делать, ищу точку самовыражения. Для меня это важно в любом деле. Одной из таких точек я вижу работу в команде на благо одной общей цели. Особенно это интересно, потому что этот процесс помогает узнавать новых людей.

Именно процесс меня всегда увлекает с головой. И поверьте, в Совете обучающихся деятельность всегда кипит.

Так постепенно можно перейти собственно к вопросу. Почему это удается совмещать? Потому что я не рассматриваю процесс обучения и деятельности в Совете обучающихся, как что-то взаимоисключающее. Для меня это части единого целого, одного механизма, в котором не может быть неинтересно.

- Получается, то, к чему вы стремитесь, занимаясь этим делом, это сплочение коллектива, новые знакомства и полная реализация своих планов?

- Все-таки главной целью здесь является реализация планов, целей и идей. Совет обучающихся дает возможность сделать наш университет лучшим местом для каждого.

Естественно мы стараемся, чтобы этот процесс был приятным. А что может быть увлекательнее, чем занятие приятным делом, да еще и с лучшими друзьями.

На мою просьбу рассказать о достижениях Совета обучающихся, Святослав ответил: «О, для нас это каждое мероприятие». И действительно, хоть нам, первокурсникам, удалось побывать пока на немногих сборах, устраиваемых Советом, но мы уже находимся в восхищении, а желание участвовать во всех праздниках, фестивалях, собраниях всё растёт!

Совет обучающихся – это поддержка, защита, крепкая опора студентов. Он предоставляет множество возможностей для того, чтобы найти себя, реализовать свои давно задуманные планы и мечты для блага родного университета!

Вероника Старчикова
Фото из соцсетей

СОБЫТИЕ

Теплые воспоминания

Студенты ВГМУ им. Н.Н. Бурденко уже давно погрузились в сложную, но увлекательную учебу – новый учебный год обязал всех взяться за учебники и начать писать конспекты. Однако приятные эмоции, которые ребята получили этим летом до сих пор вместе с ними. Студенты рассказали о том, что им больше всего запомнилось и что приятно удивило на каникулах.

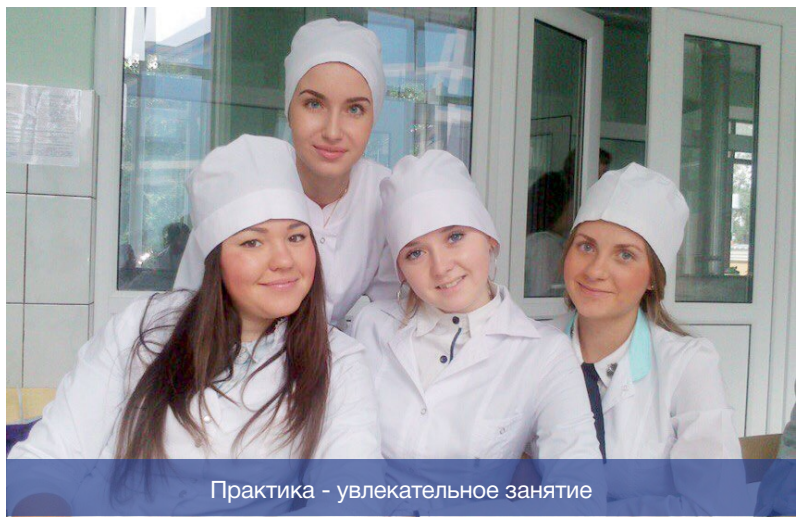

Практика - увлекательное занятие

Анастасия Швец, 5 курс, педиатрический факультет.

«Летняя практика. Что может быть прекраснее?! Общение с высококвалифицированными и коммуникабельными врачами, освоение практических и теоретических навыков, ассистирование на операциях. Всё это позволяет глубже погрузиться в мир медицинского образования. Это отличный способ завести новых друзей и вместе заниматься любимым делом. Теоретические знания, которые мы получаем в нашей Alma Mater, с успехом применяем в практической деятельности. На этот раз наша группа проходила практику в Дорожной клинической больнице.

Практическую деятельность мы освоили в роли помощника врача. Процесс овладения навыками в этом году был намного интереснее, чем в предыдущие годы, так как практика на старших курсах больше всего адаптирована к нашей будущей работе. Врачи с удовольствием все наглядно и доступно объясняли, везде брали студентов с собой. Очень порадовало то, что больница полностью оснащена необходимым оборудованием для нашего комфортного обучения.

Хочется пожелать студентам младших курсов: «Учитесь хорошо, будьте заинтересованными в своём деле, а врачи, ваши будущие коллеги, обязательно все объяснят, покажут, научат и примут вас очень хорошо. Всем успехов!»

Мария Ельшина, 3 курс, лечебный факультет.

Я, студентка третьего курса, вместе со своей группой проходила летнюю практику в Воронежской областной клинической больнице. Вдвоем с подругой нас распределили в отделение септической гинекологии.

В первый день сразу же позвали ассистировать врачам, так как практика называлась «помощник процедурной медсестры». В итоге я была в процедурном кабинете, а подруга Людмила – в перевязочной. Через полторы недели поменялись. Мы научились не только выполнять внутримышечные, внутривенные и подкожные инъекции, оказывать первую доврачебную помощью, но и выполнять послеоперационные перевязки, обрабатывать трофические язвы при сахарном диабете.

Хочу сказать, что ничуть не пожалела о времени, проведенном в больнице, ведь ежегодная летняя практика помогает пройти от начала медицинского пути до своей цели – работы врачом определенной специальности, который действительно знает своё дело.

Время практики пролетело незаметно, на каникулах я часто тепло вспоминала его, и когда вернулась в эту больницу на занятия в сентябре, испытала чувство радости и благодарности всем, кто помогал нам летом: медсестрам отделения септической гинекологии и врачам, которые всегда объясняли интересные случаи и, конечно, пациентам, позволявшим нам учиться этой трудной, но благородной специальности медицинской сестры.

Отдельное спасибо преподавателям, научившим теоретическим основам всего того, что может пригодиться в дальнейшей работе и жизни.

Ирина Зинченко, ординатор.

Если меня спросят, какое событие этого лета запомнилось мне больше всего, я не задумываясь отвечу – РКАМУ – летняя школа российско-китайской ассоциации медицинских университетов. Подавая заявку на участие в этом проекте, я и представить не могла весь масштаб мероприятия! Каждый день был расписан по минутам и полон интересными познавательными событиями.

Мы посетили многие исторические места города и области, тем самым достойно представив Воронеж иногородним и китайским студентам. Воронеж – город с многовековой историей и, конечно, интересен каждому иностранцу своей особой атмосферой.

Каждый день проходили занятия по китайскому языку для российских студентов, а для китайских – по русскому языку. Как же было потом весело обмениваться только что выученными фразами, вместе смеяться над ошибками, делиться впечатлениями. Именно в такие моменты, как мне кажется, зарождается дружба.

Также была представлена и образовательная часть. Наши китайские коллеги, а теперь можно сказать и друзья, со свойственной им внимательностью и заинтересованностью вместе с нами прослушали курс лекций и посетили ряд занятий по теме профилактики неинфекционных заболеваний и адаптационных возможностей организма, которые проводились на английском языке.

РКАМУ – проект, позволяющий налаживать и укреплять международное сотрудничество в формате живого и неформального общения. Благодаря Летней школе каждый участник получил уникальный шанс узнать много нового о культуре и медицине наших стран!

Инна Савенкова
Фото из соцсетей

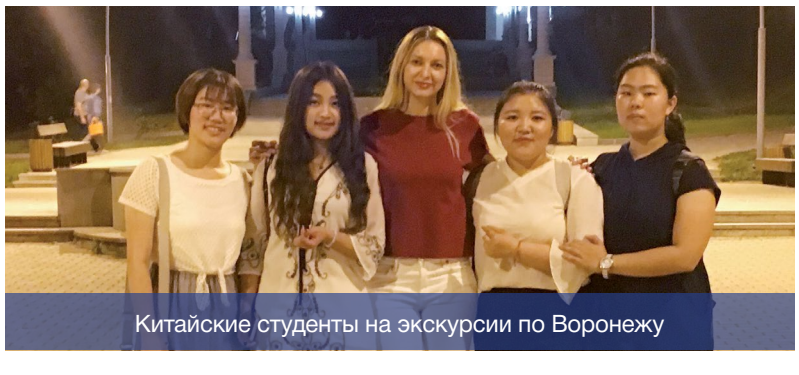

Китайские студенты на экскурсии по Воронежу

КУЛЬТУРА

Искусство перевоплощения

Студенческий театр «Антракт» был создан осенью 2000 года на базе Воронежской государственной медицинской академии имени Н.Н. Бурденко.

Опираясь на славные традиции студенческого театра миниатюр ВГМИ-ВГМА 80-90гг., первые годы «Антракт» работал в жанре СТЭМ, добившись при этом успехов на различных уровнях (в том числе – призовые места на Городских конкурсах СТЭМов, межрегиональных фестивалях «Выхухоль» и «Холодец»). Переходный этап к драматическому материалу наметился в 2008-2010 годах, когда коллективом театра были поставлены спектакль-ревю «Back in USSR» по произведениям классиков советской сатиры, «Чёрные ходики» В. Шендеровича, «Свадебные сезоны» по ранним рассказам А. Чехова.

Сцена из спектакля «Елизавета Бам» по пьесе Д. Хармса, 2013

На сегодняшний день в репертуаре театра драматические спектакли по пьесам А. Островского, А. Вампилова, Г. Горина, А. Арбузова, Н. Садур, инсценировкам произведений Н. Гоголя и А. Куприна, произведениям зарубежных драматургов. Отдельное место в репертуаре театра занимают сольные чтецкие номера прозы и поэзии отечественных и зарубежных авторов.

Театр является четырёхкратным призёром Фестиваля искусств студентов-медиков и медицинских работников, который проводится среди медицинских вузов России и ближнего зарубежья, лауреатом конкурсов и фестивалей различного уровня. Участниками театрального коллектива являются студенты, ординаторы, аспиранты и выпускники ВГМУ им. Н.Н. Бурденко. В разные годы театром руководили - Борис Жебрак и Олег Блашенцев. С 2009 года художественный руководитель театра – Елена Шишкина.

Студенческий театр «Антракт» приглашает всех неравнодушных к любительскому театральному искусству в свой дружный коллектив.

Олег Блашенцев
Фото автора

Анонс

3 октября (вторник) на сцене Актового зала ВГМУ им. Н.Н. Бурденко состоится ежегодный межфакультетский фестиваль самодеятельного творчества студентов ВГМУ им. Н.Н. Бурденко «ПЕРВОКУРСНИК 2017». Начало - 17:30. Вход свободный.

Главный редактор – Есауленко И.Э.
Зам. главного редактора,
начальник отдела пресс-службы – Полехин О.Н.
Выпускающий редактор – Савенкова И.В.
Адрес редакции: 394036, г. Воронеж, ул. Студенческая, 10
Тел. +7 (473) 255-46-04. E-mail: pr@vrngmu.ru www.vrngmu.ru

Время подписания номера в печать:
по графику - 25.09.2017 в 18:00,
фактически - 25.09.2017 в 18:00.
Распространяется БЕСПЛАТНО

Заказ № А78/1-2. Тираж 200 экз.
Верстка – Кинева О.В. Отпечатано
в ООО «Издат-Черноземье» ИНН 3662046958
г. Воронеж, ул. Солнечная, 33. Тел. +7 (473) 200-88-80,
http://izdat-chern.ru, e-mail: izdat@icmail.ru

Мнения редакции и авторов могут не совпадать. Рукописи не возвращаются и не рецензируются.
16+